vierscare tot Hinghen ». Après avoir appartenu aux maisons de Flandre et de Luxembourg, la seigneurie de Hingene (avec plusieurs autres) fut vendue en 1535 au comte Henri de Nassau. Elle passa, en 1560, également par achat, à Melchior Schetz. Elle échut plus tard à la branche de cette famille qui, par adoption, prit le nom de van Ursel, puis de d'Ursel. (Voir *Hoboken*). Quoique sit. en Flandre, Hingene ressortissait, au point de vue juridique, au grand conseil de Malines, duché de Brabant. Il y avait les trois degrés de justice à Hingene.

(*Photo Nels*)
Château de Hingene

En 1101, *Hingen*; en 1121, *Hingem*; en 1150, *Hinghen;* en 1296, *Hingene.*

L'anc. église, qui avait remplacé une fort antique chapelle, a été démolie en 1897, sauf la tour, le chœur et une partie du transept droit. Elle a été remplacée par des bâtiments nouveaux assez vastes, de style ogival, qui furent consacrés en 1906. Le chœur appartient au style ogival du XVe s. Dans le pavement q. q. pierres tombales. Plusieurs tableaux parmi lesquels un « Martyre de S. Etienne » du XVIe s.

Alt. de 6.52 m. au seuil de l'église.
Pop. en 1815, — 3,497 hab.
» » 1840, — 3,710 »
» » 1890, — 3,960 »
» » 1910, — 4,743 »

HINGEON, comm. de la prov. de Namur, sit. sur la droite de la route de Namur à Tirlemont par Hannut; à 13 kil. de Namur et d'Eghezée, à 4 kil. de Vezin et à 205 m. d'altitude au seuil de l'église.

Pop. 675 hab.; — sup. 512 hect.

Arr. adm. et jud. de Namur; cant. de j. de p. d'Eghezée. — Ev. de Namur.

Terrain gén. uni; sol sablonneux et marécageux; — agriculture. — Fabric. de toiles et de tuyaux de drainage.

Le seigneur de Hingeon avait haute, moyenne et basse justice, droits seigneuriaux, plaids généraux, etc. Cette seigneurie a été aliénée par Philippe IV, roi d'Espagne, en 1635, en faveur de messire Jean-Philippe de Ponty, bailli de Fleurus, pour une somme de 3,000 florins. — Il y avait à Hingeon une seigneurie foncière, dite de Weche-à-Hingeon.

Etymologie: Hingeon ressemble à Hingene et dérive du nom de personne *Hingo.*

Le 20 août 1914, la 3e division d'infanterie de la Garde de Berlin fit une poussée en avant de la région de Couthuin, en vue d'installer, entre Hingeon et Petit-Waret et à Bel-Air, les pièces d'artillerie lourde qui devaient bombarder les forts. L'opération n'était pas bien difficile: aucun soldat belge ne se trouvait à Hingeon ni à Vezin.

Les Allemands tuèrent néanmoins dans la première de ces localités trois civils. Ils incendièrent dix maisons. Pour avancer vers Franc-Waret, ils se firent précéder de plusieurs groupes de civils.

Deux cent septante-cinq blessés, recueillis dans les environs du fort de Marchovelette, furent soignés dans l'église de Hingeon; parmi eux, dix-neuf Belges.

Pop. en 1815, — 450 hab.
» » 1840, — 605 »
» » 1890, — 727 »
» » 1910, — 724 »

HIVES, comm. de la prov. de Luxembourg; à 24 1/2 kil. de Marche, à 4 kil. de Laroche, et à 308 m. d'altitude (seuil de l'église).

Pop. 370 hab.; — sup. 1,174 hect.

Arr. adm. et jud. de Marche; cant. de j. de p. de Laroche. — Ev. de Namur.

Terrain accidenté; couche végétale peu épaisse; — agriculture. — Tannerie. Bois.

Cours d'eau: le Bronze, le ruisseau Saint-Antoine, le ruisseau d'Ermeux. Cinq viviers.

Hierve, Hivenges, Hirves, Hierves, Hieves, Hyve, etc.

Le plus anc. seigneur de Hives que l'on connaisse est Anseas de Hirves (XIIIe s.). Au commencement du XIVe s., le fief de Hives relevait de Godefroid de Creu. — Hives, avant le XVIe s., était une dépendance de la paroisse d'Erneuville.

Pop. en 1815, — 315 hab.
» » 1840, — 386 »
» » 1890, — 543 »
» » 1910, — 440 »

HOBOKEN, comm. de la prov. d'Anvers, sit. sur la rive droite de l'Escaut; à 6 1/2 kil. d'Anvers et de Berchem, à 13 1/2 kil. de Boom, à 5 kil. de Wilrijk.

Pop. 21,080 hab.; — sup. 1,089 hect.

Arr. adm., jud., et cant. de j. de p. d'Anvers. — Archev. de Malines.

Terrain uni; sol sablonneux, argileux et marécageux; polders; — agriculture et culture maraîchère. — Grand chantier naval; peignage de laine; usine de désargentation du plomb; hauts-fourneaux; fabr. de chicorée; brasseries.

L'église actuelle montre encore des traces de l'édifice qui avait été édifié au commencement du XVe s., agrandi au siècle suivant, et qui fut presque entièrement détruit en 1566, par les iconoclastes. Des travaux considérables de reconstruction eurent lieu à la fin du XVIe s. La tourelle fut élevée au commencement du XVIIe s. L'église fut reconstruite partiellement et restaurée en 1888. Les médaillons, le Christ miraculeux, les stalles et la chaire de vérité proviennent du dernier couvent des Brigittins, expulsés par Joseph II. Pierres tombales des familles Moretus, van Ertborn, etc.

En 1135, *Hobuechen;* en 1356, *Hoboucken*; en 1441, *Hoeboeken;* plus tard *Hoeboken* et enfin *Hoboken.*

Anc. seigneurie, avec justice à tous les degrés, cédée par les ducs de Brabant à la famille de Perwijs (XIIIe s.). Furent ensuite successivement seigneurs de Hoboken: les familles de Vianden, Coucy, Bethune, Bar, Luxembourg, Nassau, Schetz, Ursel. La seigneurie de Hoboken fut élevée au rang de baronnie, par le roi Philippe II, l'an 1610, en faveur de Conrad Schetz, et, en duché l'an 1717, en faveur de la famille d'Ursel.

Charles-Philippe d'Ongnies, seigneur de Swevegem, chevalier de l'ordre d'Alcantara, comte d'Estrée, par la mort de son frère Claude tué à la bataille de Lens en 1649, épousa, en 1652, Marguerite d'Ursel, fille de Conrad, chevalier, *baron de Hoboken*, seigneur de Hingene, créé le 22 janvier 1638,

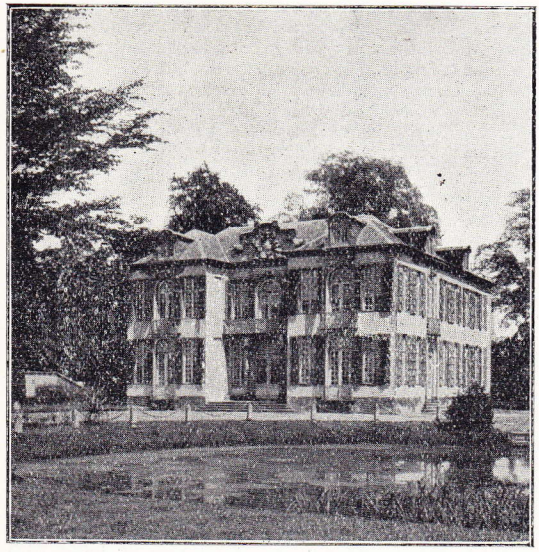

(*Photo Nels*)
Hoboken. — Château Zorgvliet.

par Ferdinand III, comte d'Ursel et du Saint-Empire, etc., décédé en 1659, et d'Anne-Marie de Robles, chanoinesse de Nivelles; petite-fille de Conrad-Schetz, créé par les archiducs Albert et Isabelle, le 20 mai 1600, *baron de Hoooken*, seigneur de Hingene.

En 1278, Hoboken n'était qu'une vaste bruyère, d'où la dénomination locale, encore usitée de nos jours, de « Hoboken heide ». — En 1576, une bande d'Espagnols se rendant d'Alost à Anvers incendia le moulin de Hoboken. Plus tard, les gueux détruisirent l'église et la chapelle de la Sainte-Croix et endommagèrent gravement le château qui dut être totalement reconstruit en 1650.

Population	en 1800,	—	1,398	habitants.
»	» 1815,	—	1,930	»
»	» 1840,	—	2,490	»
»	» 1849,	—	2,550	»
»	» 1864,	—	2,750	»
»	» 1890,	—	7,985	»
»	» 1910,	—	16,885	»
Superficie	» 1840,	—	1,247	hectares.
»	» 1890,	—	1,227	»
»	» 1910,	—	1,089	»

HOCKAI, voir **FRANCORCHAMPS**.

HODEIGE, commune de la province de Liège; à 20 1/2 kil. de Liège, à 7 kil. de Waremme, à 1 kil. de Laminne.

Pop. 815 hab.; — sup. 426 hect.

Arr. adm. de Waremme; arr. jud. de Liège; cant. de j. de p. de Waremme. — Ev. de Liège.

Terrain irrégulier; sol argileux sur un fond pierreux; — agriculture. — Carrière de silex pour empierrements.

Cours d'eau: l'Yerne, affl. du Geer.

Anc. seigneurie ayant appartenu au chapitre de Saint-Denis qui y possédait la haute, moyenne et basse justice. Il y avait une cour de justice. — En 1259, *Hodege*; en 1195, *Holdeige;* en 1248, *Hondege;* en 1399, *Hoidege;* en 1322, *Hodeiche;* XVe, XVIe et XVIIe s., *Hodaige*.

Alt. de 115.87 m. au seuil de la porte du cimetière.

Tombe romaine sur les confins de Hodeige et de Fize-le-Marsal.

Pop. en	1816,	—	442	hab.
»	» 1870,	—	500	»
»	» 1890,	—	650	»

HODIMONT, comm. de la prov. de Liège, sit. sur la gr. route de Liège à Verviers; à 25 1/2 kil. de Liège, à 1 kil. de Verviers, à 2 kil. de Dison, d'Ensival et de Lambermont.

Population 3,615 habitants; — sup 18 hectares.

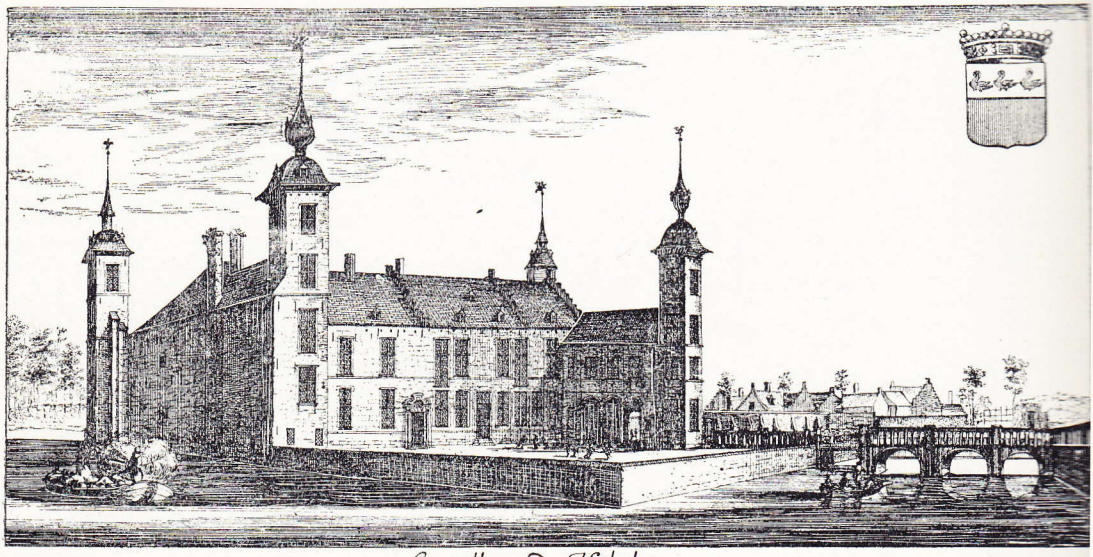

Castellum de Hoboken

Hoboken. — D'après J. Le Roy, 1696

EUG. DE SEYN
Membre de la Société royale d'Archéologie de Bruxelles et de la Société d'Histoire et d'Archéologie de Gand

DICTIONNAIRE
HISTORIQUE ET GEOGRAPHIQUE
DES
COMMUNES BELGES

HISTOIRE - GÉOGRAPHIE - ARCHÉOLOGIE
TOPOGRAPHIE - HYPSOMÉTRIE
ADMINISTRATION -- INDUSTRIE -- COMMERCE
ETC., ETC., ETC.

TOME PREMIER

BRUXELLES
A. BIELEVELD, ÉDITEUR
66, rue Montagne-aux-Herbes-Potagères, 66

1924